

La Signora in Giallo

di Federica Marchetti

su una sua seconda giovinezza artistica. Personaggio creato da Richard Levinson e William Link (autori dell'Ellery Queen televisivo e di Colombo), il ruolo di J.B. Fletcher venne inizialmente rifiutato da Doris Day e Jane Templeton. Angela Lansbury sembrava aver dato un piccolo assaggio del personaggio nel 1980 come Miss Marple in "Assassino allo specchio" accanto a Elizabeth Taylor e Rock Hudson. In effetti Jessica sembra la cugina americana del personaggio creato da Agatha Christie: vive in un piccolo villaggio (Cabot Cove come St. Mary Mead) da sola in un cottage vittoriano (Miss Marple è zitella mentre Jessica è vedova), ha l'hobby del giardinaggio. Non riesce a farsi gli affari suoi, è contornata da amici e parenti ai quali capita ogni sorta di disgrazia e riesce a risolvere ogni mistero. Anche il titolo della serie allude a una battuta di un romanzo della Christie: "Murder, She Said".

Dalla TV alla carta

"Murder, She Wrote" è durata per dodici anni e ha chiuso i battenti nel maggio del 1996 dopo 264 episodi a causa dello slittamento del programma da domenica a giovedì, non gradito all'attrice, ormai anche produttrice della serie. Accanto ad Angela Lansbury sono apparsi attori indimenticabili: vecchie glorie hollywoodiane ma anche esordienti poi diventati numeri uno come George Clooney e Courtney Cox (Monica in "Friends"). I milioni di fan sparsi per il mondo hanno subito rimpianto Jessica Fletcher, che è riuscita a sopravvivere nei romanzi (finora una trentina) scritti da Donald Bain e firmati insieme all'autrice (in Italia pubblicati da Sperling & Kupfer), nei quattro

Nel settembre del 1984, quando cominciò l'avventura di Jessica Fletcher in "Murder, She Wrote" (in Italia "La Signora in Giallo"), l'attrice Angela Lansbury avrebbe compiuto, di lì a poco, cinquantanove anni. Con alle spalle una lunga e gloriosa carriera cinematografica, non avrebbe mai scommesso

IL COLORE DEL GIALLO

stranezze & curiosità

> LA CASA DI JESSICA FLETCHER

La suggestiva villetta vittoriana, bianca, ubicata su due piani e con giardino, in realtà è all'esterno un Bed & Breakfast del 1888, il "Blair House Inn" situato a Mendocino (non lontano da San Francisco), mentre all'interno è un teatro di posa della Universal Studios a Hollywood (California).

> CROSSOVER & SPIN-OFF

Oltre all'ormai celebre crossover con "Magnum P.I." ("Realtà e fantasia/ Magnum on Ice") del 1986 (trasmesso per intero in Italia solo nel 2007), dalla serie è stato tratto uno spin-off di una sola stagione (1987): "Prova ancora Harry" con Jerry Orbach (1935-2004) che vestiva i panni del detective privato Harry McGraw, già comparso in sei episodi al fianco di Jessica Fletcher.

> OMAGGIO ALL'ATRICE

Nel 1995 è stata creata una rosa con il nome dell'attrice: "Angela Lansbury Hybrid Tea".

> PREMI

Grazie al suo ruolo ne "La Signora in Giallo", l'attrice ha vinto il Golden Globe per ben quattro volte (miglior attrice protagonista di serie tv): 1985, 1987, 1990 e 1992.

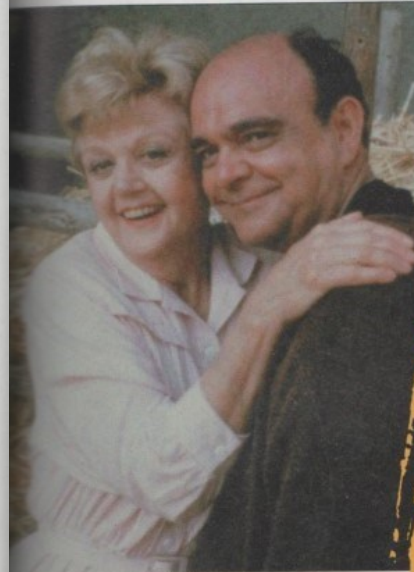

film tv prodotti dal 1997 al 2003 in cui Jessica è più in forma che mai (in uno, addirittura, la Lansbury si sdoppia e interpreta un'antenate della Fletcher) e nella collezione di DVD che dal 2005 a oggi sono arrivati alla sesta stagione (in Italia siamo alla quarta).

Dal 1996, Angela Lansbury ha continuato a lavorare nel cinema interpretando film, doppiando cartoni animati (era sua la voce della teiera ne "La Bella e la Bestia" di Walt Disney) e partecipando a serie televisive ("Law & Order" e, prossimamente, un "Poirot" con David Suchet).



CONOSCIAMOLA MEGLIO ANGELA LANSBURY

Attrice cinematografica e teatrale, Angela Lansbury ha raggiunto la celebrità grazie al personaggio di Jessica Fletcher. L'attrice inglese (nata a Londra nel 1925) si è perfettamente calata nel ruolo che, di anno in anno, le è somigliato sempre di più (adora la vita semplice, il suo hobby è il giardinaggio, veste uno stile sobrio ma elegante). Dopo la chiusura della serie, la Lansbury è tornata al cinema: del 1999 è il film "La signora Pollifax", in cui interpretava l'arzilla vecchietta creata da Dorothy Gilman. Archiviata Jessica Fletcher con i quattro film tv prodotti dal 1997 al 2003, ha preso parte a pellicole importanti come "Tata Matilda" accanto a Emma Thompson e Colin Firth. Per il 2008 è prevista la sua partecipazione a un episodio di "Poirot" con David Suchet.

Madre di due figli (il maschio Anthony Shaw, regista, ha diretto 68 episodi della "Signora in Giallo") nel 2003 è rimasta vedova del suo secondo marito, Peter Shaw, ex dirigente della MGM.

In una recente apparizione televisiva nello show The View (ABC), Angela Lansbury ha annunciato la possibilità di un nuovo film tv della "Signora in Giallo", sempre che suo figlio trovi una storia adatta.

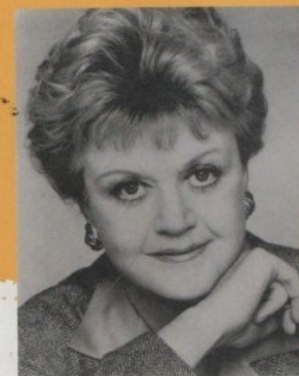

FINALMENTE IN DVD

Dopo lunghi anni di repliche televisive, anche qui da noi "La Signora in Giallo" è uscita in DVD. La prima stagione è del dicembre 2006, seguita dalla seconda a febbraio 2007, dalla terza ad aprile e dalla quarta a fine giugno. Ogni cofanetto contiene sei DVD con l'opzione della doppia lingua (italiana/inglese) ma senza sottotitoli. L'audio è mono e la qualità, come indicato sulla confezione, presenta qualche imperfezione. La prima e la terza stagione contengono due episodi mai trasmessi dalla televisione italiana: "Doppio funerale" (in cui fa il suo esordio nella serie

l'attore William Windom, qui personaggio ambiguo poi inseparabile amico della Fletcher, il dottor Seth Hazlitt) e "Magnum on Ice", seconda parte del crossover con "Magnum P.I.". Sempre nella terza è inserito "La morte accetta scommesse" in onda di rado (è stato uno dei meno trasmessi). Unica delusione: il doppio episodio pilota ("Chi ha ucciso Sherlock Holmes?"), vero e proprio film di novanta minuti e atto di nascita televisivo di Jessica Fletcher, è fuori da ogni cofanetto. Prezzo di vendita: €69,99.

FOX CRIME

Giorno: da lunedì a venerdì

Ora: 7.40

