Gli Speciali del Gatto Nero

Telefilm & suoi derivati: parte quarta

GUEST-STAR

n. 4 - febbraio 2009

SOMMARIO

Vita da guest-star	1
I miracoli dei telefilm	2
Record delle "comparsate"	2
LISTA DELLE APPARIZIONI: prima del successo	3/6
PAGINA CENTRALE: Indagine ... in un solo scatto!	4/5
LISTA DELLE APPARIZIONI: dopo il successo	7
Guest-star di casa nostra	8
Recenti apparizioni	8

Vita da guest-star.

Quando il telefilm non è solo una questione di passione ma lo è soprattutto di professione, apparire come GUEST-STAR in un episodio o addirittura in un'intera stagione televisiva è diventata una consuetudine ben remunerata.

La GUEST-STAR è un ospite speciale, un attore o un'attrice celebre, che appare in uno o più episodi del telefilm, ma può accadere che, prima di diventare celebri, gli stessi attori e attrici abbiano preso parte a intere stagioni o ad occasionali *cameo*.

Ultimamente è diventata una regola sia per le serie annoverare numerose "partecipazioni straordinarie" sia per i divi partecipare a serie tv prestigiose e seguite. Ci guadagnano in popolarità, portafoglio e ingaggi successivi.

SERIE "FAMOSE"

Alcune serie (e non solo poliziesche! … vedi *Sex and the City*, per esempio) hanno fatto la loro fortuna anche grazie alle numerose *guest star* che vi hanno preso parte. Non potevamo non citare i nomi di alcune delle celebrità che vi hanno preso parte.

***SERIE: Miami Vice*.**

1ª stagione: Bruce Willis, John Turturro.

2ª stagione: Gene Simmons (Kiss), John Taylor & Andy Taylor (Duran Duran), Miles Davies, Tomas Milian, Phil Collins, Little Richard, Frank Zappa, Bianca Jagger.

3ª stagione: Lian Neeson, Willie Nelson, Annette Bening, Melanine Griffith, Fenicio Del Toro.

4ª stagione: Ben Stiller, James Brown, Chris Rock, Frank Stallone, Julia Roberts.

Senza dimenticare la cantante Sheena Easton che sposa Crockett (Don Johnson) [VEDI FOTO SOPRA].

SERIE: Alias

1ª stagione: Quentin Tarantino, Roger Moore, Peter Berg.

2ª stagione: Faye Dunaway, Rutger Hauer, Ethan Hawke, Christian Slater, David Carradine.

***SERIE: Las Vegas*.**

1ª stagione: Elliott Gould, Alec Baldwin, Paul Anka, Paris Hilton, Jean-Claude Van Damme, Dennis Hopper, Little Richard.

2ª stagione: Michael Bublé, George Hamilton, The Black Eyed Peas, Snoop Dogg, Alec Baldwin, Duran Duran, Sylvester Stallone, Paul Anka, The Pussycat Dolls, Ashanti, Jon Bon Jovi,

3ª stagione: Lara Flynn Boyle (7 episodi), Robert Wagner (ep.19: *Il calendario*).

4^ stagione:

L'ex "Charlie's Angels" Cheryl Ladd interpreta il personaggio Jillian Deline (moglie di Ed, interpretato da James Caan) [VEDI FOTO SOPRA] in ben 28 episodi.

[continua a pag. 2]

[segue dalla copertina]

La tendenza è *made in USA* anche perché il telefilm è un prodotto americano e, tuttora, la maggioranza di produzioni proviene d'oltre oceano.

Non sappiamo esattamente quando sia cominciata questa carrellata di "ospitate" ma negli ultimi decenni è diventata una vera e propria moda a cui nessuno sembra riuscire a sottrarsi (anche celebri *rockstar* si sono cimentate in ruoli *cameo* in qualche serie famosa).

Quando una serie vuole rimpolpare gli ascolti o quando un attore/ un'attrice è in cerca di visibilità, si opta per la partecipazione ad uno show televisivo.

Il fenomeno della *guest star* ha, infatti, una sua doppia utilità: la serie dà lustro all'attore così come l'attore aumenta l'audience alla serie.

In Italia le cose sono diverse.

Innanzi tutto non esiste una produzione di veri telefilm e quello che prima veniva chiamato sceneggiato ora si è trasformato in fiction. Inoltre da noi esiste una netta differenziazione tra attori televisivi e attori cinematografici – meno problemi sembrano avere gli attori teatrali più elastici nel passare dal palcoscenico al piccolo schermo.

Fino ad un po' di tempo fa, quando un attore di cinema finiva in televisione, era come se scendesse di qualche gradino. In realtà il cinema italiano, a detta proprio degli interpreti, non offre né grandi produzioni né grandi ruoli. È tristemente noto che la gente vada poco al cinema mentre la televisione, presente in tutte le case, dà vasta e immediata popolarità.

Negli USA l'attore va "ospite" o entra nel cast di una serie mentre in Italia la tendenza è quella di produrre una fiction e cucirla addosso all'attore prescelto: Gigi Proietti è diventato il maresciallo Rocca, Luca Zingaretti ha cambiato dialetto e si è trasformato nel Montalbano di Camilleri, Veronica Pivetti ha impersonato il personaggio dei romanzi di Margherita Oggero, Terence Hill ha indossato la tonaca di Don Matteo e Giulio Scarpati da *Medico in famiglia* è diventato il commissario di *Una famiglia in giallo*. Qui da noi i personaggi e i loro interpreti non sono scindibili e quando un attore vuole cambiare strada, si elimina il personaggio, non come in America che cambia solo "volto" (Thorne di *Beautiful* ha avuto ben tre interpreti).

Insomma, negli ultimi anni i telespettatori hanno assistito una vera e propria invasione di fiction in cui recitano attori affiancati anche da vallette, veline, comici e protagonisti di *reality*.

I MIRACOLI DEL TELEFILM

Negli States il telefilm ha creato dei veri e propri divi, alcuni rimasti televisivi, altri anche passati al grande schermo come **Bruce Willis** che agli inizi di carriera fu uno dei protagonisti della serie anni Settanta *Moonlighting* o **Johnny Depp** che è stato nel cast della serie poliziesco-giovanile *21 Jump Street*.

Ci sono stati anche casi di vere e proprie resurrezioni come quella di **Angela Lansbury** che a cinquantanove anni ha cominciato una seconda vita artistica grazie alle serie *La Signora in Giallo* di cui è stata protagonista, e successivamente anche produttrice per ben dodici anni.

Record di "comparsate"

L'attrice inglese **Joan Collins** [poi indiscussa regina della *soap-opera* "Dynasty"] va menzionata per la quantità di apparizioni in serie televisive (non solo poliziesche): è stata per 79 volte *guest star*. Anche se non recentemente, la Collins ha preso parte a telefilm ormai cult.

Starsky & Hutch: EPISODIO Starsky & Hutch on Playboy Island anche Morte on Voodoo Island (Morte nell'isola di Playboy).

Agente Pepper: EPISODIO The Pawn Shop & The Trick Book.

Baretta: EPISODIO Pay or Die.

Ellery Queen: EPISODIO The Adventure of Auld Lang Syne (La notte di san Silvestro).

Attenti a quei due: EPISODIO Five Miles to Midnight (Cinque miglia a mezzanotte).

Mission: Impossible: EPISODIO Nicole.

Lista di apparizioni: PRIMA DEL SUCCESSO.

Spesso accade che guardando un vecchio telefilm si scorga un volto noto: può essere quello di un divo ancora sconosciuto o agli esordi in una delle sue prime (e meno celebri) apparizioni. È successo a molti oggi acclamati divi di Hollywood.

Kim Basinger

Prima della svolta avvenuta con *9 settimane e ½* (1986), la Basinger è apparsa in due serie televisive: *Charlie's Angels*: *Angels in Chains* (*Angeli in catene*) & *Vega$: Lady Ice*.

Jeff Bridges

Agli inizi di carriera, nel 1969, Jeff Bridges appare nella serie *F.B.I.*: *Boomerang*.

George Clooney

Antecedenti a *E.R.* e alla successiva carriera hollywoodiana, le prime apparizioni in video di George Clooney non sono state né numerose né di grande rilievo.

Ripide: *Where the Girls Are;*

Hunter: *Double Exposure*;

La Signora in Giallo: No Laughing Murder (C'è poco da ridere).

Courtney Cox (Arquette)

L'altra star di *Friends*, Courtney Cox, ha interpretato Carol Bannister, la nipote di Jessica Fletcher in un doppio episodio de *La Signora in Giallo*: *Death Stalks the Big Top 1-2* (*Lo gnomo d'argento 1-2*).

Danny DeVito

Nessuno sa che il minuscolo Danny DeVito annovera, agli inizi di carriera, due partecipazioni televisive: *Starsky & Hutch: The Collector (L'esattore)* & *Agente Pepper: Death Game*.

Michael Douglas

Seppure nato già celebre, Michael Douglas (figlio dell'attore Kirk) deve la sua fama alla serie *Le strade di San Francisco* (in cui ha interpretato l'ispettore Steve Keller dal 1972 al 1976) prima del salto di carriera avvenuto con *Attrazione fatale* (1987) e *Basic Instinct* (1992).

Harrison Ford

Prima di *Star Wars* e della saga di Indiana Jones, Harrison Ford ha recitato in un paio di telefilm poliziesch: *Ironside: The Past in Prologue* & *F.B.I.: Caesar's Wife & Scapegoat.*

Andy Garcia

Ancora attore sconosciuto, Andy Garcia è apparso in due episodi di *Hill Street giorno e notte: Hill Street Station (Sporca città, lurido mestiere)* & *Hair Apparent (Veni video poker)*.

Non tutti sanno, però, che ha fatto la comparsa (aggrediva Jessica Fletcher in un vicolo di New York) nel *pilot* de *La Signora in Giallo* (appare solo nei titoli di coda): *The Murder of Sherlock Holmes* (*Chi ha ucciso Sherlock Holmes?*).

Richard Gere

Prima di diventare il sogno erotico di mezzo mondo (quello femminile) con il film *American Gigolo* (1980), Richard Gere è apparso in tv nella serie *Kojak*: *Birthday Party*.

[**continua a p. 6**]

Indagine ... in un solo scatto!

Anche se solo per uno scatto (e anche se un po' datata), ecco una rara immagine: tutti i più famosi PROTAGONISTI dei telefilm polizieschi "made in USA" ritratti insieme per indagare (forse sul morto disteso sul pavimento). Detective privati, poliziotti e "ficcanaso" tutti riuniti per celebrare il telefilm più amato, quello che mette in scena il doppio ingegno dell'uomo: commettere e risolvere omicidi. Non tutti riconoscibili alle ultime generazioni, i signori & le signore qui sopra fotografati hanno fatto la storia della televisione non solo americana.

[IMPORTANTE. L'immagine sopra riprodotta è già stata pubblicata sul Gatto Nero 19bis SPECIALE TELEVISIONE nel giugno/luglio 2006]

L'assassino ha le ore contate ...

Da sinistra: Kate Jackson (1948, "Charlie's Angels"), Richard Roundtree (1942, "Shaft il detective"), Robert Stack (1919-2003"Gli Intoccabili"), Efrem Zimbalist jr. (1918, "77 Sunset Street"), Buddy Ebsen (1908-2003, "Barnaby Jones"), Peter Falk (1927, "Colombo"), Harry Morgan (1915, "Dragnet"), Mike Connors (1925, "Mannix"), Fred Dryer (1946, "Hunter"), James MacArthur (1937, "Hawaii Squadra 50"), Hal Linden (1931, "Barney Miller"), Karl Malden (1912, "Per le strade di San Francisco"), Anthony Eisley (1925-2003, "Hawaiian Eyes"), Sharon Glass & Tyne Daly (1943 e 1946, "New York New York"), Jimmi Smits & Dennis Franz (1955 e 1944 "N.Y.P.D."), Angie Dickinson (1931, "Agente Pepper"), Don Johnson (1949, "Miami Vice"), Craig Stevens (1918-2000, "Peter Gunn"), Angela Lansbury (1925, "La signora in giallo") e Robert Wagner (1930, "Cuore e batticuore"). Accovacciato a sinistra (davanti al cadavere) Edward James Olmos (1947, "Miami Vice").

[**continua da p. 3**]

Demi Moore

Nella serie *Moonlightin* in cui l'allora marito Bruce Willis era uno dei protagonisti, la Moore è apparsa fugacemente in un ascensore: *When Girls Collide* (*Rivali in amore*).

Al Pacino

Nella serie poliziesca degli anni '60 *N.Y.P.D.* appare un giovanissimo Al Pacino: *Deadly Circe of Violence*.

Michelle Pfeiffer

Appena ventunenne, Michelle Pfeiffer partecipa a *Chips*: *The Watch Commander*.

Brad Pitt

Una particina in un telefilm poliziesco c'è anche per Brad Pitt che nel 1988 (prima della sua apparizione in *Thelma & Louise* del 1991) ha preso parte a *21 Jump Street*, la serie il cui protagonista è un giovanissimo Johnny Depp: *Best Years of Yoyr Life*.

Robert Redford

Da giovane attore agli esordi, Robert Redford ha partecipato a varie serie televisive di successo: *Perry Mason: The Case of Treacherous Toupee*; *Alfred Hitchcock Presents: The Right Kind of Medicine*; *Ai confine della realtà: Nothing in the Dark*; *The Alfred Hitchcock Hour: A Piece of the Action & A Tangled Web.*

Julia Roberts

L'ancora non diva Julia Roberts (lo diventerà dopo *Pretty Woman* del 1990) ha recitato in *Crime Story*: *The Survivor* (*Il sopravvissuto*) & *Miami Vice*: *Deliver Us From Evil* (*Liberati dal male*).

Kevin Spacey

Prima di essere il terribile serial killer di *Seven* e prima ancora dell'Oscar per *American Beauty*, Kevin Spacey ha recitato in alcune serie tv: *L.A. Law – Avvocati a Los Angeles*: *Guess Who's Coming to Murder*; *Crime Story*: *The Senator, the Movie Star and the Mob* (*La ragazza di tutti*); *Un giustiziere a New York*: *Solo* (*Sarah*).

Sylvester Stallone

Prima di diventare Rocky e poi Rambo, Stallone gli inizi è apparso in: *Police Story*: *The Cutting Edge* & *Kojak*: *My Brother, My Enemy*.

Sharon Stone

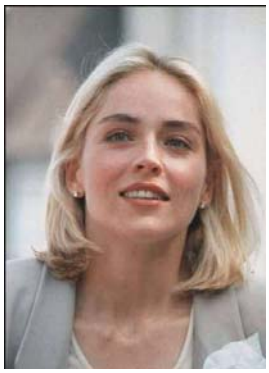

Antecedente al successo di *Basic Instinct* (1992), Sharon Stone ha preso parte a diversi telefilm polizieschi: *Remington Steel*: *Steel Crazy After All These Years* (*Fuochi d'artificio*); *Mike Hammer*: *Shots in the Dark*; *Magnum P.I.* La Stone interpreta il personaggio di Diane Dupres in ben tre episodi: *Echoes of the Mind 1-2* (*Gli echi della mente 1-2*); *Mac's Back* (*Il ritorno di Mac*) del 1984, in cui appare in un flashback; *T.J. Hooker*: *Hollywood Starr*.

Quentin Tarantino

Il celebre regista diventato cult ha interpretato il personaggio di MacKenas Cole in quattro episodi di *Alias*: *The Box: Part 1/2* (*La scatola*) ; *Full Disclosure* (*Il passato*) (solo la voce); *After Six* (*Oltre i sei*). Inoltre, da grande appassionato di *C.S.I. – Scena del crimine*, nel 2005, Tarantino ha diretto *Grave Danger* (*Sepolto vivo*) il doppio episodio finale della 5ª stagione.

John Turturro

Ventottenne ancora sconosciuto oltreoceano, John Turturro appare in *Miami Vice*: *Rites of Passage* (*Riti di passaggio*).

Lista di apparizioni: DOPO IL SUCCESSO.

Glenn Close

L'attrice diventata celebre nel 1987 con *Attrazione fatale*, ha preso parte all'intera quarta stagione (13 episodi, 2005) di *The Shield* interpretando il capitano Monica Rawling. L'arrivo dell'attrice ha influito molto sulla storia e sui rapporti tra i personaggi. Nonostante l'entusiasmo dichiarato per la sua partecipazione alla serie, la Close non ha continuato con stagione successiva a causa di motivi personali (vive con la figlia a New York mentre la serie si gira a Los Angeles). Poi nel 2007 ritorna in televisione come protagonista del *legal drama Damages* in cui interpreta un avvocato agguerrito e impegnatissimo a difendere i suoi clienti in tribunale.

Tony Curtis

Coprotagonista insieme a Roger Moore di *Attenti a quei due*, serie cult degli anni '70, Tony Curtis ha interpretato se stesso nel doppio episodio di *C.S.I. – Scena del crimine* diretto da Quentin Tarantino: *Grave Danger 1-2* (*Sepolto vivo 1-2*).

Danny DeVito

Recente è la partecipazione di DeVito alla serie, inedita in Italia, *Karen Sisco*: *Dumb Bunnies*.

Julia Roberts

Ormai divina cinematografica (anche strapagata), Julia Roberts (allora fidanzata con l'attore Benjamin Brett nel cast della serie dal 1995 al 1999) ha interpretato la stravagante Katrina Ludlow in una puntata di *Law & Order* [serie iniziata nel 1990 e ancora in produzione]: *Empire* (*Per il bene pubblico*).

Isabella Rossellini

In *Alias* Isabella Rossellini ha interpretato il personaggio di Katya Derevko in sei episodi: *Crossings* (*Incroci*), *Legacy* (*Eredità*), *Resurrection* (*Resurrezione*); *Pandora* (*Pandora*); *The Descent* (*Discesa*); *Search and Rescue* (*Salvataggio*).

Sylvester Stallone

Nella "pluritrafficata" L*as Vegas* non poteva mancare un *cameo* (appena un passaggio) di Sylvester "Sly" Stallone: *When You Got to Do, You Got to Do & To Protect and Serve Manicotti*.

Sharon Stone

Ormai ricca a famosa, Sharon Stone ha preso parte a tre episodi dell'ottava stagione di *The Practice* in cui interpreta l'eccentrica avvocatessa Sheila Carlisle: *The Chosen*; *Cause of Action*; *Ablessed Are They*.

John Turturro

L'attore preferito dei fratelli Coen (*Fratello, dove sei?*, *Il grande Lebowski*, *Burton Fink*), nel 2004 ha interpretato Ambrose Monk, il fratello agorafobico del protagonista, nella serie *Monk* e ha vinto l'Emmy Awards come ""Migliore guest star in una serie televisiva". È tornato ad interpretare il personaggio nella stagione successiva: *Mr. Monk and the Three Pies* (*Il signor Monk e le tre torte*) & *Mr. Monk Goes Home Again*.

GUEST STAR DI CASA NOSTRA

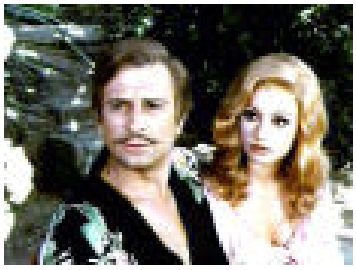

Raffaella Carrà è stata la guest star di un episodio di *Arsenio Lupin*, la serie anni '70, coprodotta da Francia, Canada, Germania, Svizzera, Italia, Austria, Olanda e Belgio e interpretata da Georges Descrières. Ne *La donna dai due sorrisi*, la Carrà vestiva i panni di due gemelle divise alla nascita e riunite proprio grazie all'intervento del ladro-gentiluomo [**foto sopra**].

RECENTI APPARIZIONI

Michael J. Fox e **Tom Selleck** appaiono nella serie trasmessa sulla ABC, *Boston Legal*, lo spin-off di *The Practice.* Il primo [**1^ foto a destra**] è un alto dirigente d'azienda in causa contro un'azienda farmaceutica; il secondo [**2^ foto sotto a destra**] interpreta l'ex marito di Shirley Schmidt (Candice Bergen).

Lauren Holly (*What Women Want*, *Chicago Hope*) [**foto sotto**] è entrata nel cast di *Navy N.C.I.S.*, lo spin-off di *J.A.G – Avvocati in divisa*. Dalla terza stagione, la Holly interpreta la direttrice Jenny Shepard.

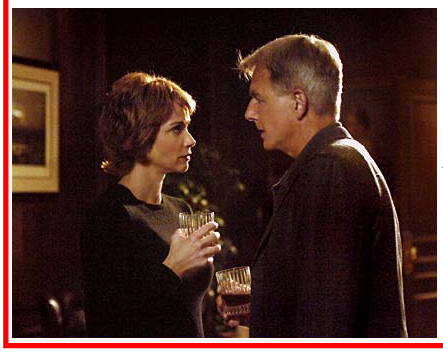

Chi legge il Gatto Nero vive 100 anni

Il Gatto Nero
Federica Marchetti
Str. SS. Ilario e Valentino 7/A
01100 Viterbo

Cell. 333/3733356

E-mail:
federica.marchetti@ilgattonero.it
ufficio stampa@ilgattonero.it
federica.marchetti2@alice.it

SITO: www.ilgattonero.it